



Protocol sociale veiligheid

OBS Het Avontuur

---



---

## Inhoudsopgave

---

1. Inleiding .....	3
1.1 Belang van een protocol.....	3
1.2 Methode(s) voor de sociaal-emotionele ontwikkeling .....	3
1.3 Volgen van leerlingen .....	3
2. Begripsomschrijving .....	4
2.1 Wat is pesten? .....	4
2.2 Rolverdeling bij pesten .....	4
2.3 Signalering .....	5
3. Aanpak.....	6
3.1 Preventief .....	6
3.2 Curatief .....	7
3.3 Externe hulp .....	8
4. Stappenplan bij signalering .....	9
Schematische weergave stappenplan .....	10



---

## 1. Inleiding

---

### 1.1 Belang van een protocol

Ieder kind heeft recht op een fijne schooltijd. Met behulp van dit protocol laten we zien hoe we er samen een fijne school van maken voor iedereen. Alle regels en afspraken die de school hierover heeft kunt u terugvinden in dit protocol.

### 1.2 Methode(s) voor de sociaal-emotionele ontwikkeling

Voor de sociaal-emotionele ontwikkeling hanteren wij KiVa. Dit is een schoolbreed programma gericht op positieve groepsvorming en het verbeteren van de sociale veiligheid. Gedurende het schooljaar behandelen we 10 thema's. De thema's gaan over positieve groepsvorming en het voorkomen van pesten. Kinderen krijgen meer inzicht in wat pesten is en wat zij ertegen kunnen doen.

Voor de medewerkers van Het Avontuur zijn alle stappen uit dit document uitgebreid beschreven in de KiVa map van de bovenbouw (2017) in deel III Bouwen aan een fijne groep en deel IV Gerichte maatregelen: aanpakken van pesten. Hier zijn ook ondersteunende in te vullen formulieren te vinden.

### 1.3 Volgen van leerlingen

Wij volgen de leerlingen en hun sociale veiligheid aan de hand van observaties in en rond de klas. Daarnaast gebruiken wij de KiVa-monitor om zicht te krijgen op de sociale veiligheid in de groep en de sociaal-emotionele ontwikkeling van de kinderen. Twee keer per schooljaar is deze meting in groep 3 t/m 8. Onze leerlingen vullen dan een vragenlijst in. Aan de hand van de vragenlijst wordt een rapport gemaakt dat een beeld geeft van het klimaat in de groep. Op basis van deze informatie ondernemen wij, mocht het nodig zijn, gerichte acties om te zorgen voor een fijnere sfeer.

---

## 2. Begripsomschrijving

---

### 2.1 Wat is pesten?

Pesten is het herhaaldelijk en opzettelijk kwetsen van iemand die zich niet goed kan verdedigen. Met herhaaldelijk wordt bedoeld dat het kind steeds het mikpunt van gemene en kwetsende opmerkingen of handelingen is. Opzettelijk betekent dat iemand bewust verdriet is aangedaan. Naast deze kenmerken is er bij pesten sprake van een machtsverschil. Pesters zijn sterker dan slachtoffers. Daardoor kunnen slachtoffers zich niet goed verdedigen.

Er zijn verschillende vormen van pesten. Wij onderscheiden

- Fysiek: slaan, duwen, schoppen;
- Materieel: het kapot maken of afpakken van iemands eigendommen;
- Verbaal: uitschelden, steeds opnieuw vervelende opmerkingen maken;
- Relationeel: buitensluiten, leugens of geruchten verspreiden;
- Digitaal pesten: alle vormen van pesten die online plaatsvinden, zoals op Facebook en WhatsApp.

### 2.2 Rolverdeling bij pesten

In een peestsituatie heeft elk kind een bepaalde rol. De rol geeft aan hoe de kinderen zich op dat moment gedragen. Bij het gebruik van deze rollen is het belangrijk om te weten dat kinderen niet een bepaalde rol hebben, maar zich gedragen op een manier die bij een bepaalde rol past. Welke rol een kind aanneemt kan ook verschillen per situatie. De verschillende rollen die wij onderscheiden bij pesten zijn:

- Pester: initiatiefnemer van het pesten;
- Assistent: doet actief mee met de pester, maar speelt geen hoofdrol in het pesten;
- Versterker: doet niet direct mee met het pesten, maar geeft de pester positieve feedback door toe te kijken of te lachen om het pesten;
- Slachtoffer: het gepeste kind;
- Verdediger: steunt en komt op voor het slachtoffer;
- Buitenstaander: weet van het pesten af, maar grijpt niet in.

## 2.3 Signalering

Het is niet makkelijk om pesten vroegtijdig te signaleren. Onderstaande signalen kunnen erop duiden dat een kind pest of gepest wordt, maar dat hoeft niet. Mocht er sprake zijn van één van de onderstaande gedragsveranderingen is het belangrijk alert te zijn. Het is voor ouders erg belangrijk kennis te nemen van onderstaande signalen. Veel signalen zijn namelijk vooral in de thuissituatie zichtbaar.

Signalen die erop kunnen wijzen dat een kind gepest wordt.

Het kind:

- is bang om naar school te gaan of wijkt af van de normale (fiets)route;
- vraagt steeds of het met de auto naar school gebracht kan worden;
- wil om onduidelijke redenen thuis blijven;
- klaagt (vaak) 's ochtends, wanneer hij of zij naar school moet, dat hij of zij ziek is;
- komt thuis van school met vieze of kapotte kleren of rugzak;
- raakt steeds spullen kwijt;
- raakt vaak zakgeld kwijt, vraagt vaak om geld of steelt het (om aan de pester te geven);
- trekt zich terug, is stil en lijkt zijn of haar zelfvertrouwen kwijt te zijn;
- is angstig en gespannen;
- is zijn of haar eetlust kwijt en zegt dat het eten niet smaakt;
- heeft nachtmerries of huult zichzelf in slaap;
- heeft onverklaarbare blauwe plekken of verwondingen;
- is chagrijnig, snel boos of lastig;
- is vaak alleen en brengt geen vriendjes meer mee naar huis;
- weigert te vertellen wat er aan de hand is of geeft ongeloofwaardige verklaringen voor zijn of haar gedragsverandering.

Signalen die erop kunnen wijzen dat een (uw) kind pest.

Het kind:

- doet op een overdreven manier stoer;
- is tegendraads en opstandig;
- kan zich niet inleven in de gevoelens van een ander;
- roddelt of verspreidt vervelende geruchten;
- is agressief;
- heeft slechte schoolprestaties.

---

## 3. Aanpak

---

OBS Het Avontuur probeert een veilig sociaal klimaat op school te creëren door pesten te voorkomen (preventief) en tegen pesten op te treden als het zich toch voordoet (curatief).

### 3.1 Preventief

#### **KiVa-lessen**

Wij streven er naar om in elke groep KiVa lessen te geven. Deze lessen zijn gericht op het preventief werken aan groepsvorming en het bieden van een veilige leeromgeving. De lessen zullen de ontwikkeling van sociale vaardigheden van kinderen stimuleren die ze nodig hebben om een groepsnorm tegen pesten te kunnen creëren. De lessen uit het KiVa-programma zijn onderverdeeld in tien thema's, zoals gevoelens, iedereen is uniek en herken pesten. We laten tijdens elk schooljaar alle thema's terug komen, zodat alle onderwerpen die kunnen bijdragen aan een positief pedagogisch klimaat aan bod zijn gekomen.

#### **Omgangsregels**

Op onze school werken we met de omgangsregels van KiVa. We passen deze in de groep aan waar nodig en geven hier samen met de groep een betekenis aan. Voor de groepen 1 tot en met 4 gaat het om de volgende omgangsregels:

1. We willen samen een groep zijn want dat is fijn;
2. We horen er allemaal bij: ik, hij en ook jij;
3. We verschillen allemaal, dat maakt ons speciaal;
4. We gaan goed met elkaar om;
5. We helpen elkaar;
6. We komen voor elkaar op.

Voor de groepen 5 tot en met 8 gaat het om de volgende omgangsregels:

1. We doen aardig tegen elkaar en behandelen anderen met respect;
2. Samen maken wij er een fijne groep van;
3. We praten met elkaar (en gebruiken daarbij ik-taal);
4. We willen dat pesten stopt;
5. We gaan goed met elkaar om;
6. We helpen elkaar;
7. We komen voor elkaar op.

#### **Groepsgesprekken**

In de groepsgesprekken wordt de sfeer in de klas besproken. Wij streven er naar de leerlingen zelf verantwoordelijk te maken voor de sfeer in de groep. Tijdens de groepsgesprekken proberen we te zorgen dat leerlingen zelf met oplossingen en ideeën komen.



## Contact met ouders

Contact met ouders/verzorgers vinden wij belangrijk. We houden ouders graag op de hoogte van wat er speelt in de klas en nemen contact op waar nodig. We stimuleren ouders contact met ons op te nemen mochten zij zich zorgen maken over hun eigen kind of een ander kind op school.

## 3.2 Curatief

### Signalering

De curatieve aanpak begint bij de signalering. Grensoverschrijdend gedrag bestaat niet alleen uit pesten. Kinderen kunnen ook ruzie maken of in een conflict terecht komen. Daarnaast is het ook mogelijk dat kinderen elkaar plagen of dat er sprake is van een misverstand. Op basis van onze definitie van pesten bekijken wij elke situatie vanuit het volgende perspectief:

- Gebeurt het met opzet (intentioneel)?
- Kan het 'slachtoffer' zich verdedigen (machtsverschil)?
- Hoe "erg" (intens) wordt het ervaren?
- Gebeurt het steeds opnieuw (stelselmatig)?

### KiVa-team

Het KiVa-team is een werkgroep die samen met de groepsleerkracht verantwoordelijk zijn voor het onderzoeken en oplossen van peestsituaties. Leden van het KiVa-team weten, door middel van een extra training, hoe ze om moeten gaan met peestsituaties. Bij gerichte acties om pestproblemen op te lossen wordt dan ook vaak een lid van het KiVa-team ingeschakeld. Zijn er problemen en is de groeps sfeer niet veilig, dan wordt altijd het KiVa-team benaderd.

### Groepsgesprekken

Als zich daadwerkelijk (pest)problemen voordoen kan dit in de groep worden besproken. De leerkracht schat in of de groeps sfeer veilig genoeg is om een gezamenlijk gesprek te houden. Niet alle problemen kunnen in de groep worden besproken. Een groepsgesprek over pesten vindt alleen plaats wanneer het pestslachtoffer daarmee instemt.

### Steungroepaanpak

De leerkracht kan een steungroep inzetten om een pestprobleem op te lossen. De steungroep bestaat uit een aantal kinderen uit de klas. Deze kinderen wordt gevraagd of zij kunnen helpen bij het oplossen van het probleem. In de steungroep zit ook altijd de pester, de pester wordt niet als schuldige aangewezen. De focus van de steungroepaanpak ligt op het feit dat pesten een groepsproces is dat we samen willen oplossen. Voordat de steungroep wordt ingezet wordt dit eerst besproken met het pestslachtoffer zelf.

### Herstelaanpak

Als het pesten ondanks de gemaakte afspraken toch doorgaat wordt de herstelaanpak ingezet. Twee leden van het KiVa-team gaan een gesprek aan met de pestende leerling. Daarnaast wordt er een



herstelplan opgesteld. Het herstelplan wordt altijd ondertekend door het betreffende kind en de ouders/verzorgers van het kind.

### **Inlichten ouders**

De ouders van de betrokken leerlingen worden ingelicht in overleg met het KiVa-team. Mochten kinderen zich na interventies niet aan de gemaakte afspraken houden, dan worden ouders uitgenodigd voor een gesprek op school.

### **3.3 Externe hulp**

Wanneer blijkt dat de curatieve aanpak niet werkt is er mogelijk meer aan de hand dan alleen pesten. Op dat moment is er aanvullende hulp nodig om de problemen op te lossen. Er kan gekozen worden voor een bredere zorgaanpak. De intern begeleider neemt in overleg, mocht dat nodig zijn, contact op met een externe partij (bijvoorbeeld het Centrum voor Jeugd en Gezin).

---

## 4. Stappenplan bij signalering

---

1. De leerkracht neemt de signalering serieus.
2. De leerkracht praat met de kinderen die betrokken zijn. Er wordt bekeken of er sprake is van pesten en de leerkracht kijkt eerst of het opgelost kan worden door met beide partijen te praten.
3. Bij herhaling van het pestgedrag neemt de leerkracht contact op met het KiVa-team om te bespreken welke curatieve interventies nodig zijn: individuele gesprekken, kleine groepsgesprekken, klassikale groepsgesprekken, steungroepaanpak en/of gesprekken met ouders,
4. De afgesproken curatieve interventies worden uitgevoerd.
  - I. De leerkracht neemt contact op met de ouders van de betrokken kinderen en informeert ouders zo nodig over de aanpak.
  - II. De leerkracht informeert andere betrokkenen zoals collega's en medewerkers van de pauzevervanging over de aanpak.
  - III. De aanpak en de voortgang hiervan wordt genoteerd in Parnassys.
5. Als het pesten ondanks de gemaakte afspraken toch doorgaat wordt de herstelaanpak ingezet. Een lid van het KiVa-team gaat een gesprek aan met de pestende leerling. Daarnaast wordt er een herstelplan opgesteld. Het herstelplan wordt altijd ondertekend door het betreffende kind en de ouders/verzorgers van het kind.
6. Wanneer blijkt dat de curatieve aanpak niet werkt is er mogelijk meer aan de hand dan alleen pesten. Op dat moment is er aanvullende hulp nodig om de problemen op te lossen. Er kan gekozen worden voor een bredere zorgaanpak. De intern begeleider neemt in overleg, mocht dat nodig zijn, contact op met een externe partij (bijvoorbeeld het Centrum voor Jeugd en Gezin).

## Schematische weergave stappenplan

### Samenvatting

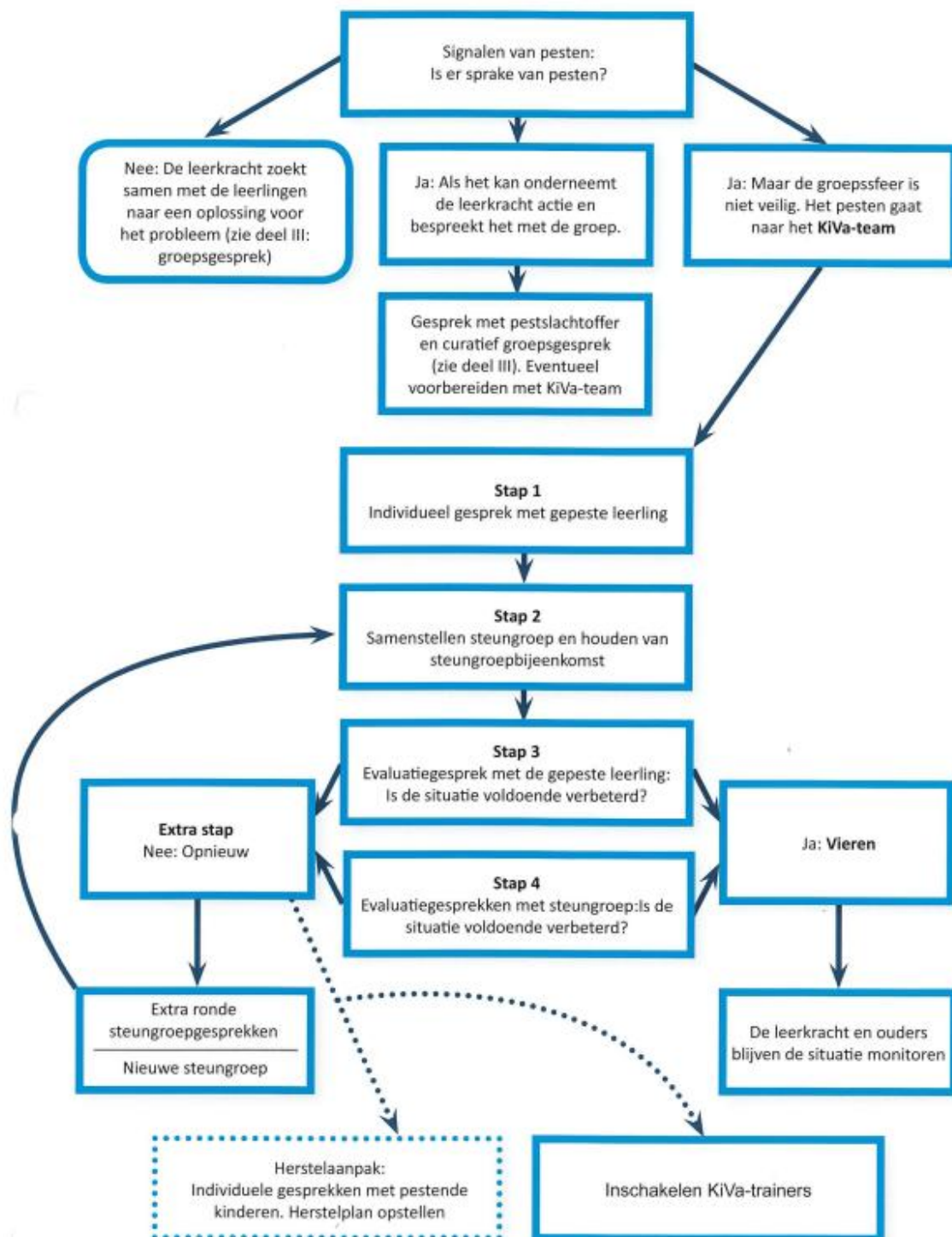

Bron: Kiva map bovenbouw (2017) deel IV Gerichte maatregelen: aanpakken van pesten